



UDVIKLING I TAKSTER, PLADSER OG GENNEMSNITLIGE OPHOLDSTIDER FOR §§ 109 OG 110 I REGION HOVEDSTADEN

BAGGRUND

I Nordjylland er der pt. en opmærksomhed på belægningen og taksten på krisecentrene, da man er bekymret for om en vækst i private pladser kan vise sig at blive udgiftsdrivende for kommunerne særligt fordi ydelsen er uvisiteret. Der er endvidere fokus på, om der er lignende tendenser for forsorgshjemmene. Derfor er der lavet en kortlægning, som beskriver udviklingen på landsplan.

På baggrund af kortlægningen¹ foretaget af Sekretariatet for rammeaftaler i Region Nordjylland, blev det på møde i september drøftet i Embedsmandsudvalget for det specialiserede socialområde og specialundervisning, som har bestilt følgende afdækning, som omhandler udviklingen i Region Hovedstaden.

I Region Hovedstaden er der ifølge Tilbudsportalen pr. november 2018:

- **19** § 109 tilbud, hvoraf 4 tilbud er offentlige og 15 tilbud er private.
- **30** § 110 tilbud, hvoraf 12 tilbud er offentlige og 18 tilbud er private².

UDVIKLING I ANTAL PLADSER PÅ LANDSPLAN

På Tilbudsportalen findes udviklingen i antal pladser på henholdsvis §§ 109 og 110-tilbud. Udviklingen ses på landsplan, da det ikke er muligt at hente data fra Tilbudsportalen fordelt på regionerne.

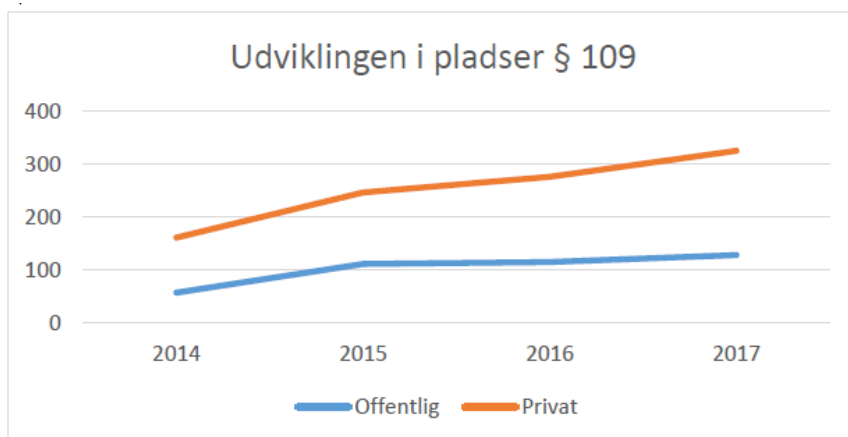

¹ Kilde: Udvikling i takst og belægning for uvisiterede ydelser §§ 109 og 110 (Sekretariatet for rammeaftaler, 2018).

² Kilde: Tilbudsportalen, Databanken.



Der har været en vækst i private § 109-pladser i løbet af de seneste år. Udviklingen i private og offentlige forsorghjemspladser følger derimod hinanden.

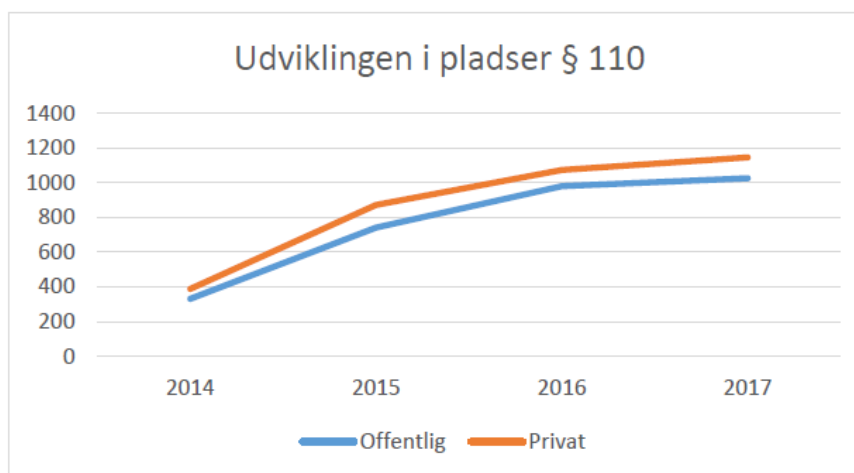

UDVIKLING I TAKSTER I REGION HOVEDSTADEN³

Som nedenstående tabeller viser, er de gennemsnitlige takster på § 109-tilbud i Region Hovedstaden højere i de private tilbud end i de kommunale.

§ 109 Krisecenter:

<i>Kommunalt tilbud</i>	<i>Laveste takst</i>	<i>Højeste takst</i>
Sum	10234	10260
Antal	7	7
Gennemsnit	1462	1465
<i>Privat Tilbud</i>	<i>Laveste takst</i>	<i>Højeste takst</i>
Sum	22548	29787
Antal	12	12
Gennemsnit	1879	2482

Det omvendte gør sig dog gældende ift. de gennemsnitlige takster på § 110-tilbud. Resultatet stemmer fint overens med tendenserne i analysen foretaget af Sekretariatet for rammeaftaler i Region Nordjylland.

³ Obs.: antal tilbud i beregningen af takster adskiller sig lidt fra antal tilbud på side 1. Ift. taksterne er der beregnet ud fra 19 §109-tilbud (7 kommunale og 12 private) og 26 §110-tilbud (9 kommunale, 16 private og 1 regionalt).



§ 110 Herberg og forsorgshjem:

<i>Kommunalt tilbud</i>	<i>Laveste takst</i>	<i>Højeste takst</i>
Sum	14538	15108
Antal	9	9
Gennemsnit	1615	1678
<i>Privat Tilbud</i>	<i>Laveste takst</i>	<i>Højeste takst</i>
Sum	16987	19444
Antal	16	16
Gennemsnit	1061	1215
<i>Regionalt Tilbud</i>	<i>Laveste takst</i>	<i>Højeste takst</i>
Sum	1236	1236
Antal	1	1
Gennemsnit	1236	1236

UDVIKLING I GENNEMSITLIGE OPHOLDSTIDER PÅ §§ 109 OG 110 I REGION HOVEDSTADEN

Fælleskommunalt sekretariat sendte i oktober 2018 en mail til samtlige §§ 109 og 110 tilbud i Region Hovedstaden med følgende to spørgsmål:

- Hvad er den gennemsnitlige opholdstid for borgere, som har afsluttet et forløb i jeres tilbud (i antal måneder i 2016, 2017, 2018 pr. 1.10)?
- Hvordan fordeler borgerne i jeres tilbud sig inden for følgende grupper i procent i 2016, 2017 og 2018 (til 1.10.2018)? (opholdslængde fordelt på procent)

Indtil videre er 37 tilbud vendt tilbage på forespørgslen:

- 28 tilbud har besvaret spørgsmålene,
- 9 tilbud udgår pt af afdækningen af forskellige årsager, bl.a. da nogle tilbud er helt nyåbnede eller ikke registrerer specifikke opholdstider og
- Der afventes fortsat svar fra 8 tilbud.

Tendensen på baggrund af tilbuddenes besvarelser indtil videre er, at de gennemsnitlige opholdstider er højere på § 110-tilbud end på § 109-tilbud. Det ses derudover, at der har været en stigning i de gennemsnitlige opholdstider på § 110-tilbud, hvorimod der er sket et lille fald på § 109-tilbud.

	Gennemsnitlig opholdstid §109 (antal måneder)	Gennemsnitlig opholdstid §110 (antal måneder)
2016	5,1	5,9
2017	4,5	5,6
2018 (til 1.10.2018)	4,3	6,5



Det kunne være interessant at se udviklingen i de gennemsnitlige opholdstider på §§ 109 og 110-tilbuddene opdelt efter virksomhedsform. Det kan dog være problematisk at sortere på henholdsvis kommunale og private/selvejende tilbud.

Hvis man skal lave opdelingen mellem private/selvejende og kommunale tilbud, kan man overveje at anvende de tilbud der er "rene" kommunale og "rene" private (uden driftsoverenskomst). En del tilbud som fx Lindevangen og Lærkehøj er selvejende institutioner som har kommunale driftsoverenskomster, hvorfor det kan være svært at afgøre, om tilbuddet er i kategorien "privat" eller "kommunal". Et andet eksempel er København, hvor det påpeges, at alle deres 14 tilbud er kommunale (også dem med driftsoverenskomst). Begrundelsen er, at det er kommunale midler, der driver tilbuddet. Alligevel er der seks (ud af de 14) tilbud under Københavns kommune, som på Tilbudsportalen står angivet som "private" tilbud. Udregningerne bliver derfor mudret sammen, hvis definitionerne ikke er helt klare.

ANDET DATA

Danmarks statistik offentliggjorde i april 2018 nyeste tal om kvinder på krisecentre efter § 109.⁴

I 2017 blev der indskrevet 1.687 kvinder på landets kvindekrisecentre. Ud af de i alt 1.687 indskrevne kvinder kom 34 procent fra Region Hovedstaden. Den laveste andel på 8 procent kom fra Region Nordjylland.

I gennemsnit boede hver kvinde 62 døgn på et krisecenter i 2017. Ud fra statistikken kan vi se, at der er markant flere kvinder fra Region Hovedstaden med lange ophold på et krisecenter sammenlignet med kvinder fra de øvrige regioner. Næsten 30 procent af de indskrevne kvinder fra Region Hovedstaden opholdt sig mellem 120-365 døgn på et krisecenter i 2017. Til sammenligning gjaldt det for 8,1 og 7,9 af kvinderne fra henholdsvis Region Syddanmark og Region Nordjylland.

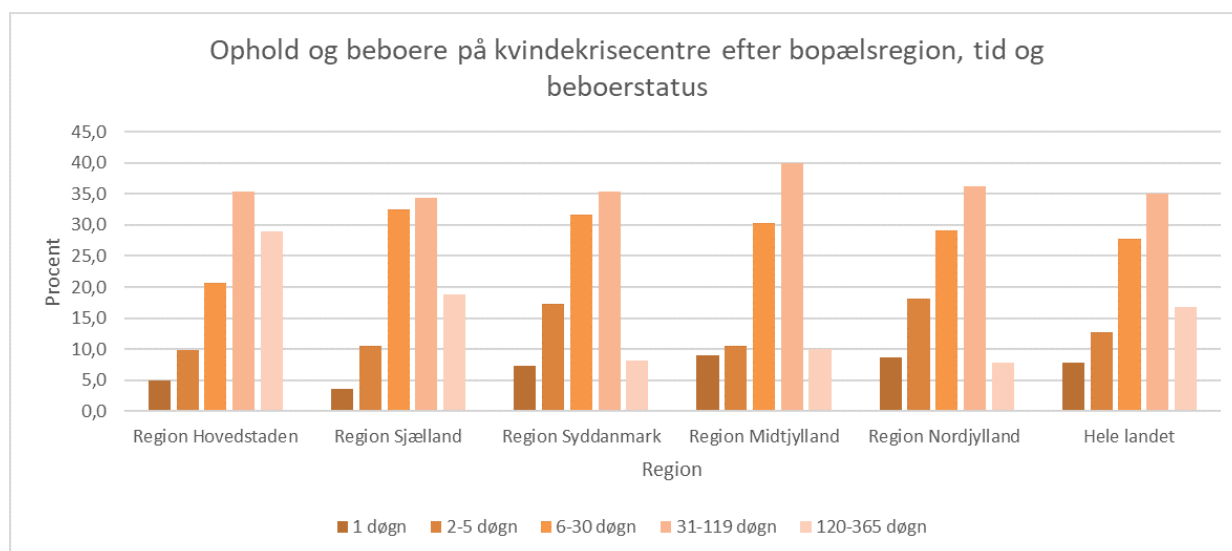

⁴ Kilde: <https://www.dst.dk/Site/Dst/Udgivelser/nyt/GetPdf.aspx?cid=30255>